



**GUBERNUR PROVINSI DAERAH KHUSUS
IBUKOTA JAKARTA**

**PERATURAN GUBERNUR PROVINSI DAERAH KHUSUS
IBUKOTA JAKARTA**

NOMOR 296 TAHUN 2014

TENTANG

**PEMBENTUKAN, ORGANISASI DAN TATA KERJA
PANTI SOSIAL PAMARDI PUTRA KHUSNUL KHOTIMAH**

DENGAN RAHMAT TUHAN YANG MAHA ESA

GUBERNURPROVINSI DAERAH KHUSUS IBUKOTA JAKARTA,

Menimbang : bahwa berdasarkan ketentuan Pasal 183 ayat (2) Peraturan Daerah Nomor 12 Tahun 2014 tentang Organisasi Perangkat Daerah dan Pasal 44 ayat (2), Peraturan Gubernur Nomor 240 Tahun 2014 tentang Organisasi dan Tata Kerja Dinas Sosial, perlu menetapkan Peraturan Gubernur tentang Pembentukan, Organisasi dan Tata Kerja Panti Sosial Pamardi Putra Khusnul Khotimah;

mengingat : 1. Undang-Undang Nomor 17 Tahun 2003 tentang Keuangan Negara;

2. Undang-Undang Nomor 1 Tahun 2004 tentang Perbendaharaan Negara;

3. Undang-Undang Nomor 15 Tahun 2004 tentang Pemeriksaan Pengelolaan dan Tanggung Jawab Keuangan Negara;

4. Undang-Undang Nomor 29 Tahun 2007 tentang Pemerintahan Provinsi Daerah Khusus Ibukota Jakarta sebagai Ibukota Negara Kesatuan Republik Indonesia;

5. Undang-Undang Nomor 11 Tahun 2009 tentang Kesejahteraan Sosial;

6. Undang-Undang Nomor 35 Tahun 2009 tentang Narkotika;

7. Undang-Undang Nomor 12 Tahun 2011 tentang Pembentukan Peraturan Perundang-undangan;

8. Undang-Undang Nomor 5 Tahun 2014 tentang Aparatur Sipil Negara;
9. Undang-Undang Nomor 23 Tahun 2014 tentang Pemerintahan Daerah sebagaimana telah diubah dengan Peraturan Pemerintah Pengganti Undang-Undang Nomor 2 Tahun 2014;
10. Undang-Undang Nomor 30 Tahun 2014 tentang Administrasi Pemerintahan;
11. Peraturan Pemerintah Nomor 58 Tahun 2005 tentang Pengelolaan Keuangan Daerah;
12. Peraturan Pemerintah Nomor 8 Tahun 2006 tentang Pelaporan Keuangan dan Kinerja Instansi Pemerintah;
13. Peraturan Pemerintah Nomor 38 Tahun 2007 tentang Pembagian Urusan Pemerintahan antara Pemerintah, Pemerintahan Daerah Provinsi dan Pemerintahan Daerah Kabupaten/Kota;
14. Peraturan Pemerintah Nomor 41 Tahun 2007 tentang Organisasi Perangkat Daerah;
15. Peraturan Pemerintah Nomor 25 Tahun 2011 tentang Pelaksanaan Wajib Laport Pecandu Narkotika;
16. Peraturan Pemerintah Nomor 39 Tahun 2012 tentang Penyelenggaraan Kesejahteraan Sosial;
17. Peraturan Pemerintah Nomor 27 Tahun 2014 tentang Pengelolaan Barang Milik Negara/Daerah;
18. Keputusan Menteri Sosial Nomor 44 Tahun 1992 tentang Rehabilitasi Sosial;
19. Peraturan Menteri Dalam Negeri Nomor 13 Tahun 2006 tentang Pedoman Pengelolaan Keuangan Daerah sebagaimana telah beberapa kali diubah terakhir dengan Peraturan Menteri Dalam Negeri Nomor 21 Tahun 2011;
20. Peraturan Menteri Dalam Negeri Nomor 45 Tahun 2008 tentang Pola Organisasi Perangkat Daerah Provinsi Daerah Khusus Ibukota Jakarta;
21. Peraturan Menteri Sosial Nomor 3 Tahun 2012 tentang Standar Lembaga Rehabilitasi Sosial Korban Penyalahgunaan Narkotika, Psikotropika dan Zat Adiktif lainnya;
22. Peraturan Menteri Sosial Nomor 26 Tahun 2012 tentang Standar Rehabilitasi Sosial Korban Penyalahgunaan Narkotika, Psikotropika dan Zat Adiktif lainnya;
23. Keputusan Menteri Sosial Nomor 41/HUK/2014 tentang Lembaga Rehabilitasi Sosial Korban Penyalahgunaan Narkotika, Psikotropika, dan Zat Adiktif lainnya sebagai Institusi Penerima Wajib Laport Bagi Korban Penyalahgunaan Narkotika, Psikotropika dan Zat Adiktif lainnya Tahun 2014;

24. Peraturan Bersama Ketua Mahkamah Agung Republik Indonesia Nomor 01/PB/MA/III/2014, Menteri Hukum dan Hak Asasi Manusia Republik Indonesia Nomor 03 Tahun 2014, Menteri Kesehatan Republik Indonesia Nomor 11 Tahun 2014, Menteri Sosial Republik Indonesia Nomor 03 Tahun 2014, Jaksa Agung Republik Indonesia Nomor PER-005/A/JA/03/2014, Kepala Kepolisian Negara Republik Indonesia Nomor 1 Tahun 2014, Kepala Badan Narkotika Nasional Republik Indonesia Nomor PERBER/01/III/2014/BNN tentang Penanganan Pencandu Narkotika dan Korban Penyalahgunaan Narkotika ke Dalam Lembaga Rehabilitasi;
25. Peraturan Daerah Nomor 4 Tahun 2013 tentang Kesejahteraan Sosial;
26. Peraturan Daerah Nomor 12 Tahun 2014 tentang Organisasi Perangkat Daerah;
27. Peraturan Gubernur Nomor 9 Tahun 2014 tentang Pedoman, Penyusunan dan Penerapan Standar Pelayanan;
28. Peraturan Gubernur Nomor 18 Tahun 2014 tentang Standar Pelayanan Panti Sosial;
29. Peraturan Gubernur Nomor 123 Tahun 2014 tentang Kepesertaan dan Pelayanan Jaminan Kesehatan;
30. Peraturan Gubernur Nomor 240 Tahun 2014 tentang Organisasi dan Tata Kerja Dinas Sosial;

MEMUTUSKAN :

Menetapkan : PERATURAN GUBERNUR TENTANG PEMBENTUKAN, ORGANISASI DAN TATA KERJA PANTI SOSIAL PAMARDI PUTRA KHUSNUL KHOTIMAH.

BAB I

KETENTUAN UMUM

Pasal 1

Dalam Peraturan Gubernur ini yang dimaksud dengan :

1. Daerah adalah Provinsi Daerah Khusus Ibukota Jakarta.
2. Pemerintah Daerah adalah Gubernur dan Perangkat Daerah sebagai unsur penyelenggara Pemerintahan Daerah.
3. Gubernur adalah Kepala Daerah Provinsi Daerah Khusus Ibukota Jakarta.
4. Sekretariat Daerah adalah Sekretariat Daerah Provinsi Daerah Khusus Ibukota Jakarta.
5. Sekretaris Daerah adalah Sekretaris Daerah Provinsi Daerah Khusus Ibukota Jakarta.

6. Asisten Kesejahteraan Rakyat adalah Asisten Kesejahteraan Rakyat Sekretaris Daerah Provinsi Daerah Khusus Ibukota Jakarta.
7. Badan Pengelola Keuangan dan Aset Daerah yang selanjutnya disingkat BPKAD adalah Badan Pengelola Keuangan dan Aset Daerah Provinsi Daerah Khusus Ibukota Jakarta.
8. Badan Kepegawaian Daerah yang selanjutnya disingkat BKD adalah Badan Kepegawaian Daerah Provinsi Daerah Khusus Ibukota Jakarta.
9. Biro Organisasi dan Reformasi Birokrasi yang selanjutnya disebut Biro Organisasi dan RB adalah Biro Organisasi dan Reformasi Birokrasi Sekretariat Daerah Provinsi Daerah Khusus Ibukota Jakarta.
10. Dinas Sosial adalah Dinas Sosial Provinsi Daerah Khusus Ibukota Jakarta.
11. Kepala Dinas adalah Kepala Dinas Sosial Provinsi Daerah Khusus Ibukota Jakarta.
12. Panti Sosial Pamardi Putra Khusnul Khotimah adalah Panti Sosial Parmadi Putra Khusnul Khotimah Dinas Sosial Provinsi Daerah Khusus Ibukota Jakarta.
13. Kepala Panti adalah Kepala Panti Sosial Pamardi Putra Khusnul Khotimah.
14. Satuan Kerja Perangkat Daerah yang selanjutnya disingkat SKPD adalah Satuan Kerja Perangkat Daerah Provinsi Daerah Khusus Ibukota Jakarta.
15. Unit Kerja Perangkat Daerah yang selanjutnya disingkat UKPD adalah Unit Kerja atau Subordinat SKPD.
16. Rehabilitasi Sosial adalah kegiatan untuk memulihkan dan mengembangkan kemampuan seseorang yang mengalami disfungsi sosial agar dapat melaksanakan fungsi sosialnya secara wajar.
17. Narkoba singkatan dari Narkotika, Psicotropika dan Bahan Adiktif lainnya adalah sekelompok zat yang umumnya mempunyai risiko kecanduan bagi penggunaannya.
18. Korban Penyalahgunaan Narkoba adalah seseorang yang menggunakan Narkotika, Psicotropika dan Bahan Adiktif lainnya tanpa sepengetahuan dan pengawasan dokter.
19. Warga Binaan Sosial yang selanjutnya disingkat WBS adalah Warga Binaan Sosial Dinas Sosial Provinsi Daerah Khusus Ibukota Jakarta.

BAB II

PEMBENTUKAN

Pasal 2

Dengan Peraturan Gubernur ini dibentuk Panti Sosial Pamardi Putra Khusnul Khotimah.

BAB III

KEDUDUKAN, TUGAS DAN FUNGSI

Pasal 3

- (1) Panti Sosial Pamardi Putra Khusnul Khotimah merupakan Unit Pelaksana Teknis Dinas Sosial dalam pelaksanaan kegiatan pelayanan dan rehabilitasi sosial korban penyalahgunaan narkoba.
- (2) Panti Sosial Pamardi Putra Khusnul Khotimah dipimpin oleh seorang Kepala Panti yang dalam melaksanakan tugas dan fungsinya berada di bawah dan bertanggung jawab kepada Kepala Dinas.

Pasal 4

- (1) Panti Sosial Pamardi Putra Khusnul Khotimah mempunyai tugas menyelenggarakan kegiatan pelayanan dan rehabilitasi sosial korban penyalahgunaan narkoba.
- (2) Untuk melaksanakan tugas sebagaimana dimaksud pada ayat (1), Panti Sosial Pamardi Putra Khusnul Khotimah menyelenggarakan fungsi :
 - a. penyusunan rencana strategis dan rencana kerja dan anggaran Panti Sosial Pamardi Putra Khusnul Khotimah;
 - b. pelaksanaan rencana strategis dan dokumen pelaksanaan anggaran Panti Sosial Pamardi Putra Khusnul Khotimah;
 - c. penyusunan standar operasional dan prosedur teknis pelayanan Panti Sosial Pamardi Putra Khusnul Khotimah;
 - d. pelaksanaan penerimaan meliputi registrasi, persyaratan administrasi dan penempatan dalam Panti Sosial Pamardi Putra Khusnul Khotimah;
 - e. pelaksanaan pendekatan awal yang meliputi observasi, identifikasi, seleksi dan motivasi;
 - f. pelaksanaan asesment meliputi penelaahan, pengungkapan dan pemahaman masalah dan potensi;
 - g. pelaksanaan perawatan meliputi pemenuhan kebutuhan sandang, pangan dan pemeliharaan kesehatan;
 - h. pelaksanaan pembinaan meliputi pembinaan fisik, bimbingan hukum, bimbingan mental, spiritual, sosial dan keterampilan;
 - i. pelaksanaan penyaluran kerja, praktek belajar kerja (magang) dan kerja sama pembinaan keterampilan dengan lembaga lain;
 - j. pelaksanaan fasilitasi pelayanan kesejahteraan sosial bagi WBS berstatus wajib lapor dan WBS hasil putusan pengadilan yang berkekuatan hukum tetap;
 - k. pelaksanaan layanan konsultasi bagi masyarakat;
 - l. pengoordinasian pemberian bantuan advokasi, bantuan sosial dan perlindungan sosial;
 - m. pelaksanaan resosialisasi, penyaluran kembali kepada keluarga dan rujukan ke lembaga pelayanan lain;

- n. pelaksanaan pembinaan lanjut meliputi monitoring, konsultasi, asistensi, pemantapan dan terminasi;
- o. pelaksanaan penyediaan, pemeliharaan dan perawatan prasarana dan sarana Panti Sosial Pamardi Putra Khusnul Khotimah;
- p. pelaksanaan koordinasi dan pengembangan kerja sama serta kemitraan dengan lembaga lainnya;
- q. pelaksanaan pengembangan pelayanan luar Panti;
- r. pelaksanaan kegiatan ketatausahaan dan kerumahtanggaan Panti Sosial Pamardi Putra Khusnul Khotimah;
- s. pelaksanaan pengelolaan kepegawaian, keuangan dan barang Panti Sosial Pamardi Putra Khusnul Khotimah;
- t. pelaksanaan pengelolaan informasi pelayanan publik;
- u. pelaksanaan publikasi kegiatan dan pengaturan acara Panti Sosial Pamardi Putra Khusnul Khotimah; dan
- v. pelaksanaan pelaporan dan pertanggungjawaban tugas dan fungsi Panti Sosial Pamardi Putra Khusnul Khotimah.

BAB IV

ORGANISASI

Bagian Kesatu

Susunan Organisasi

Pasal 5

- (1) Susunan Organisasi Panti Sosial Pamardi Putra Khusnul Khotimah terdiri dari :
 - a. Kepala Panti;
 - b. Subbagian Tata Usaha;
 - c. Satuan Pelaksana Pelayanan Sosial;
 - d. Satuan Pelaksana Pembinaan Sosial; dan
 - e. Subkelompok Jabatan Fungsional.
- (2) Bagan Susunan Organisasi Panti Sosial Pamardi Putra Khusnul Khotimah sebagaimana tercantum dalam Lampiran Peraturan Gubernur ini.

Bagian Kedua

Kepala Panti

Pasal 6

Kepala Panti mempunyai tugas :

- a. memimpin dan mengoordinasikan pelaksanaan tugas dan fungsi Panti Sosial Pamardi Putra Khusnul Khotimah sebagaimana dimaksud dalam Pasal 4;
- b. mengoordinasikan pelaksanaan tugas Subbagian dan Satuan Pelaksana dan Subkelompok Jabatan Fungsional;

- c. melaksanakan koordinasi dan kerja sama dengan SKPD/UKPD dan/atau instansi Pemerintah/Swasta dalam rangka pelaksanaan tugas dan fungsi Panti Sosial Pamardi Putra Khusnul Khotimah; dan
- d. melaporkan dan mempertanggungjawabkan pelaksanaan tugas dan fungsi Panti Sosial Pamardi Putra Khusnul Khotimah.

Bagian Ketiga

Subbagian Tata Usaha

Pasal 7

- (1) Subbagian Tata Usaha merupakan Satuan Kerja staf dalam pelaksanaan administrasi Panti Sosial Pamardi Putra Khusnul Khotimah.
- (2) Subbagian Tata Usaha dipimpin oleh seorang Kepala Subbagian yang berkedudukan di bawah dan bertanggung jawab kepada Kepala Panti.
- (3) Subbagian Tata Usaha mempunyai tugas :
 - a. menyusun bahan rencana strategis dan rencana kerja dan anggaran Panti Sosial Pamardi Putra Khusnul Khotimah sesuai dengan lingkup tugasnya;
 - b. melaksanakan rencana strategis dan dokumen pelaksanaan anggaran Panti Sosial Pamardi Putra Khusnul Khotimah sesuai dengan lingkup tugasnya;
 - c. mengoordinasikan penyusunan rencana kerja dan anggaran dan dokumen pelaksanaan anggaran Panti Sosial Pamardi Putra Khusnul Khotimah;
 - d. menyusun bahan standar operasional dan prosedur teknis sesuai dengan lingkup tugasnya;
 - e. melaksanakan pengelolaan kepegawaian, keuangan dan barang Panti Sosial Pamardi Putra Khusnul Khotimah;
 - f. melaksanakan kegiatan ketatausahaan dan kerumahtanggaan Panti Sosial Pamardi Putra Khusnul Khotimah;
 - g. melaksanakan penyediaan, pemeliharaan dan perawatan barang inventaris;
 - h. melaksanakan keamanan, ketertiban, keindahan, kebersihan dan kenyamanan;
 - i. melaksanakan pengelolaan informasi pelayanan publik;
 - j. melaksanakan koordinasi penghapusan barang;
 - k. melaksanakan pengelolaan kearsipan, data dan informasi Panti Sosial Pamardi Putra Khusnul Khotimah;
 - l. melaksanakan publikasi kegiatan dan pengaturan acara Panti Sosial Pamardi Putra Khusnul Khotimah;
 - m. mengoordinasikan penyusunan laporan keuangan, kinerja, kegiatan dan akuntabilitas Panti Sosial Pamardi Putra Khusnul Khotimah; dan
 - n. melaporkan dan mempertanggungjawabkan pelaksanaan tugas Subbagian Tata Usaha.

Bagian Keempat

Satuan Pelaksana Pelayanan Sosial

Pasal 8

- (1) Satuan Pelaksana Pelayanan Sosial merupakan Satuan Kerja lini Panti Sosial Pamardi Putra Khusnul Khotimah dalam pelaksanaan kegiatan pelayanan sosial.
- (2) Satuan Pelaksana Pelayanan Sosial dipimpin oleh seorang Kepala Satuan Pelaksana yang berkedudukan di bawah dan bertanggung jawab kepada Kepala Panti.
- (3) Kepala Satuan Pelaksana sebagaimana dimaksud pada ayat (2), bukan jabatan struktural.
- (4) Kepala Satuan Pelaksana sebagaimana dimaksud pada ayat (3), diangkat dan diberhentikan oleh Kepala Dinas.
- (5) Satuan Pelaksana Pelayanan Sosial mempunyai tugas :
 - a. menyusun bahan rencana strategis dan rencana kerja dan anggaran Panti Sosial Pamardi Putra Khusnul Khotimah sesuai dengan lingkup tugasnya;
 - b. melaksanakan rencana strategis dan dokumen pelaksanaan anggaran Panti Sosial Pamardi Putra Khusnul Khotimah sesuai dengan lingkup tugasnya;
 - c. menyusun bahan standar operasional dan prosedur teknis pelayanan sosial korban penyalahgunaan narkoba;
 - d. melaksanakan penjangkauan dan pendekatan awal meliputi observasi, identifikasi, motivasi dan seleksi;
 - e. melaksanakan penerimaan meliputi registrasi dan persyaratan administrasi serta penempatan dalam Panti;
 - f. melaksanakan asesment meliputi penelaahan, pengungkapan dan pemahaman masalah dan potensi;
 - g. melaksanakan pemenuhan kebutuhan sandang dan pangan;
 - h. melaksanakan orientasi lingkungan dan bimbingan aktivitas kehidupan sehari-hari (Activity Daily Living);
 - i. melaksanakan pemeliharaan, perawatan fisik dan kesehatan; dan
 - j. melaporkan dan mempertanggungjawabkan pelaksanaan tugas Satuan Pelaksana Pelayanan Sosial.

Bagian Kelima

Satuan Pelaksana Pembinaan Sosial

Pasal 9

- (1) Satuan Pelaksana Pembinaan Sosial merupakan Satuan Kerja lini Panti Sosial Pamardi Putra Khusnul Khotimah dalam pelaksanaan kegiatan pembinaan sosial.

- (2) Satuan Pelaksana Pembinaan Sosial dipimpin oleh seorang Kepala Satuan Pelaksana yang berkedudukan di bawah dan bertanggung jawab kepada Kepala Panti.
- (3) Kepala Satuan Pelaksana sebagaimana dimaksud pada ayat (2), bukan jabatan struktural.
- (4) Kepala Satuan Pelaksana sebagaimana dimaksud pada ayat (3), diangkat dan diberhentikan oleh Kepala Dinas.
- (5) Satuan Pelaksana Pembinaan Sosial mempunyai tugas :
 - a. menyusun bahan rencana strategis dan rencana kerja dan anggaran Panti Sosial Pamardi Putra Khusnul Khotimah sesuai dengan lingkup tugasnya;
 - b. melaksanakan rencana strategis dan dokumen pelaksanaan anggaran Panti Sosial Pamardi Putra Khusnul Khotimah sesuai dengan lingkup tugasnya;
 - c. menyusun bahan standar operasional dan prosedur teknis pembinaan sosial korban penyalahgunaan narkoba;
 - d. melaksanakan konsultasi psikologis, konseling dan terapi sosial;
 - e. melaksanakan kunjungan rumah dan/atau konsultasi keluarga;
 - f. melaksanakan pembahasan kasus;
 - g. melaksanakan pemberian bantuan advokasi dan bantuan sosial;
 - h. melaksanakan bimbingan sosial, fisik, mental keagamaan, kesenian, keterampilan dan rekreasi;
 - i. melaksanakan resosialisasi, penyaluran, pembinaan lanjut dan terminasi;
 - j. melaksanakan pengembangan pelayanan luar Panti; dan
 - k. melaporkan dan mempertanggungjawabkan pelaksanaan tugas Satuan Pelaksana Pembinaan Sosial.

Bagian Keenam

Subkelompok Jabatan Fungsional

Pasal 10

- (1) Panti Sosial Pamardi Putra Khusnul Khotimah dapat mempunyai Subkelompok Jabatan Fungsional.
- (2) Subkelompok Jabatan Fungsional sebagaimana dimaksud pada ayat (1), melaksanakan tugas dalam susunan organisasi struktural Panti Sosial Pamardi Putra Khusnul Khotimah.

Pasal 11

- (1) Dalam rangka mengembangkan profesi/keahlian/kompetensi Pejabat Fungsional, dibentuk Subkelompok Jabatan Fungsional Panti Sosial Pamardi Putra Khusnul Khotimah sebagai bagian dari Kelompok Jabatan Fungsional Dinas Sosial.

- (2) Subkelompok Jabatan Fungsional sebagaimana dimaksud pada ayat (1), dipimpin oleh Ketua Subkelompok Jabatan Fungsional yang berkedudukan di bawah dan bertanggung jawab kepada Kepala Panti.
- (3) Ketua Subkelompok Jabatan Fungsional sebagaimana dimaksud pada ayat (2), diangkat oleh Kepala Dinas atas usul Kepala Panti dari Pejabat Fungsional yang berkompeten dan berintegritas.
- (4) Ketentuan lebih lanjut mengenai Jabatan Fungsional Panti Sosial Pamardi Putra Khusnul Khotimah diatur dengan Peraturan Gubernur sesuai dengan ketentuan peraturan perundang-undangan.

BAB V

ESELON

Pasal 12

- (1) Kepala Panti sebagaimana dimaksud dalam Pasal 6 merupakan Jabatan Struktural Eselon III A.
- (2) Kepala Subbagian Tata Usaha sebagaimana dimaksud dalam Pasal 7 ayat (2), merupakan Jabatan Struktural Eselon IV A.

BAB VI

TATA KERJA

Pasal 13

- (1) Dalam melaksanakan tugas dan fungsinya Panti Sosial Pamardi Putra Khusnul Khotimah wajib taat dan berpedoman pada ketentuan peraturan perundang-undangan.
- (2) Kepala Panti mengembangkan koordinasi dan kerja sama dengan SKPD/UKPD dan/atau instansi terkait dalam rangka meningkatkan kinerja dan memperlancar pelaksanaan tugas dan fungsi Panti Sosial Pamardi Putra Khusnul Khotimah.

Pasal 14

Kepala Panti, Kepala Subbagian Tata Usaha, para Kepala Satuan Pelaksana, dan Ketua Subkelompok Jabatan Fungsional pada Panti Sosial Pamardi Putra Khusnul Khotimah wajib melaksanakan tugas masing-masing sesuai dengan ketentuan peraturan perundang-undangan serta menerapkan prinsip koordinasi, kerja sama, integrasi, sinkronisasi, simplifikasi, akuntabilitas, transparansi, efektivitas dan efisiensi.

Pasal 15

- (1) Kepala Panti, Kepala Subbagian Tata Usaha, para Kepala Satuan Pelaksana, Ketua Subkelompok Jabatan fungsional pada Panti Sosial Pamardi Putra Khusnul Khotimah wajib memimpin, mengoordinasikan, mengarahkan, memberikan bimbingan, memberikan petunjuk pelaksanaan tugas, membina dan menilai kinerja bawahan masing-masing.

- (2) Kepala Panti, Kepala Subbagian Tata Usaha, para Kepala Satuan Pelaksana, Ketua Subkelompok Jabatan Fungsional dan Pegawai pada Panti Sosial Pamardi Putra Khusnul Khotimah wajib mengikuti dan mematuhi perintah kedinasan atasan masing-masing sesuai dengan ketentuan peraturan perundang-undangan.

Pasal 16

Kepala Panti, Kepala Subbagian Tata Usaha, para Kepala Satuan Pelaksana, dan Ketua Subkelompok Jabatan Fungsional pada Panti Sosial Pamardi Putra Khusnul Khotimah wajib mengawasi dan mengendalikan pelaksanaan tugas bawahan masing-masing serta mengambil langkah-langkah yang diperlukan apabila menemukan adanya penyimpangan dan/atau indikasi penyimpangan.

Pasal 17

- (1) Kepala Panti, Kepala Subbagian Tata Usaha, para Kepala Satuan Pelaksana, Ketua Subkelompok Jabatan Fungsional dan Pegawai pada Panti Sosial Pamardi Putra Khusnul Khotimah, wajib menyampaikan laporan dan kendala pelaksanaan tugas kepada atasan masing-masing sesuai dengan ketentuan peraturan perundang-undangan.
- (2) Atasan yang menerima laporan sebagaimana dimaksud pada ayat (1), menindaklanjuti dan menjadikan laporan yang diterima sebagai bahan pengambilan keputusan sesuai dengan kewenangan masing-masing.

Pasal 18

- (1) Sekretariat Daerah melalui Biro Organisasi dan RB melaksanakan pembinaan kelembagaan, ketatalaksanaan, pelaporan dan reformasi birokrasi terhadap Panti Sosial Pamardi Putra Khusnul Khotimah.
- (2) Ketentuan lebih lanjut mengenai pembinaan sebagaimana dimaksud pada ayat (1), diatur dengan Peraturan Gubernur.

BAB VII

KEPEGAWAIAN

Pasal 19

- (1) Pegawai pada Panti Sosial Pamardi Putra Khusnul Khotimah merupakan Pegawai Aparatur Sipil Negara, terdiri dari :
- a. Pegawai Negeri Sipil; dan
 - b. Pegawai Pemerintah dengan Perjanjian Kerja.
- (2) Pengelolaan kepegawaian sebagaimana dimaksud pada ayat (1), dilaksanakan sesuai dengan ketentuan peraturan perundang-undangan tentang Aparatur Sipil Negara.
- (3) Dalam pelaksanaan pengelolaan kepegawaian, Panti Sosial Pamardi Putra Khusnul Khotimah mendapat pembinaan dari Sekretaris Daerah melalui BKD dan Biro Organisasi dan RB sebagai bagian dari pembinaan kepegawaian Dinas Sosial.

BAB VIII

KEUANGAN

Pasal 20

- (1) Belanja pelaksanaan tugas dan fungsi Panti Sosial Pamardi Putra Khusnul Khotimah dibebankan pada Anggaran Pendapatan dan Belanja Daerah.
- (2) Pengelolaan belanja sebagaimana dimaksud pada ayat (1), dilaksanakan sesuai dengan ketentuan peraturan perundang-undangan bidang keuangan negara/daerah.

Pasal 21

- (1) Pendapatan yang bersumber dari pelaksanaan tugas dan fungsi Panti Sosial Pamardi Putra Khusnul Khotimah merupakan pendapatan daerah.
- (2) Pengelolaan pendapatan sebagaimana dimaksud pada ayat (1), dilaksanakan sesuai dengan ketentuan peraturan perundang-undangan bidang keuangan negara/daerah.

BAB IX

ASET

Pasal 22

- (1) Aset yang dipergunakan oleh Panti Sosial Pamardi Putra Khusnul Khotimah sebagai prasarana dan sarana kerja merupakan aset daerah dengan status kekayaan daerah yang tidak dipisahkan.
- (2) Pengelolaan aset atau prasarana dan sarana kerja sebagaimana dimaksud pada ayat (1), dilaksanakan sesuai dengan ketentuan peraturan perundang-undangan bidang keuangan negara/daerah dan ketentuan peraturan perundang-undangan bidang pengelolaan barang milik negara/daerah.

Pasal 23

- (1) Prasarana dan sarana kerja yang diterima oleh Panti Sosial Pamardi Putra Khusnul Khotimah dalam bentuk pemberian hibah atau bantuan barang dari Pihak Ketiga kepada Panti Sosial Pamardi Putra Khusnul Khotimah dalam rangka pelaksanaan tugas dan fungsinya merupakan penerimaan barang daerah.
- (2) Penerimaan barang daerah sebagaimana dimaksud pada ayat (1), segera dilaporkan kepada Kepala Dinas dan selanjutnya dilaporkan Gubernur melalui Kepala BPKAD selaku Pejabat Pengelola Keuangan Daerah (PPKD) sekaligus Bendahara Umum Daerah (BUD) untuk dicatat dalam daftar Barang Milik Daerah.

BAB X

PELAPORAN DAN AKUNTABILITAS

Pasal 24

- (1) Panti Sosial Pamardi Putra Khusnul Khotimah menyusun dan menyampaikan laporan berkala tahunan, semester, triwulan, bulanan dan/atau sewaktu-waktu kepada Kepala Dinas.
- (2) Laporan sebagaimana dimaksud pada ayat (1), antara lain meliputi laporan :
 - a. kepegawaian;
 - b. keuangan;
 - c. barang;
 - d. kinerja;
 - e. akuntabilitas; dan
 - f. kegiatan.

Pasal 25

Dalam rangka akuntabilitas Panti Sosial Pamardi Putra Khusnul Khotimah mengembangkan sistem pengendalian internal sebagai bagian dari sistem pengendalian internal Dinas Sosial.

BAB XI

PENGAWASAN

Pasal 26

Pengawasan terhadap Panti Sosial Pamardi Putra Khusnul Khotimah dilaksanakan oleh :

- a. Lembaga negara yang mempunyai tugas memeriksa pengelolaan dan tanggung jawab keuangan negara; dan
- b. Aparat Pengawasan Intern Pemerintah.

BAB XII

KETENTUAN LAIN-LAIN

Pasal 27

Formasi Jabatan dan kebutuhan peralatan kerja Panti Sosial Pamardi Putra Khusnul Khotimah diatur/ditetapkan dengan Peraturan Gubernur/ Keputusan Gubernur tersendiri, sesuai dengan kebutuhan, kemampuan keuangan daerah dan prioritas daerah.

BAB XIII

KETENTUAN PENUTUP

Pasal 28

Pada saat Peraturan Gubernur ini mulai berlaku, Peraturan Gubernur Nomor 78 Tahun 2010 tentang Pembentukan Organisasi dan Tata Kerja Panti Sosial Pamardi Putra Khusnul Khotimah, dicabut dan dinyatakan tidak berlaku.

Pasal 29

Peraturan Gubernur ini mulai berlaku pada tanggal diundangkan.

Agar setiap orang mengetahuinya, memerintahkan pengundangan Peraturan Gubernur ini dengan penempatannya dalam Berita Daerah Provinsi Daerah Khusus Ibukota Jakarta.

Ditetapkan di Jakarta
pada tanggal 31 Desember 2014

GUBERNUR PROVINSI DAERAH KHUSUS
IBUKOTA JAKARTA,

ttd.

BASUKI T.PURNAMA

Diundangkan di Jakarta
pada tanggal 31 Desember 2014

SEKRETARIS DAERAH PROVINSI DAERAH KHUSUS
IBUKOTA JAKARTA,

ttd.

SAEFULLAH

BERITA DAERAH PROVINSI DAERAH KHUSUS IBUKOTA JAKARTA
TAHUN 2014 NOMOR 62163

Salinan sesuai dengan aslinya
KEPALA BIRO HUKUM SEKRETARIAT DAERAH
PROVINSI DAERAH KHUSUS IBUKOTA JAKARTA,



Rahayu
SRI RAHAYU

NIP. 195712281985032003

Lampiran : Peraturan Gubernur Provinsi Daerah Khusus
Ibukota Jakarta

Nomor 296 TAHUN 2014

Tanggal 31 Desember 2014

BAGAN SUSUNAN ORGANISASI
PANTI SOSIAL PAMARDI PUTRA KHUSNUL KHOTIMAH

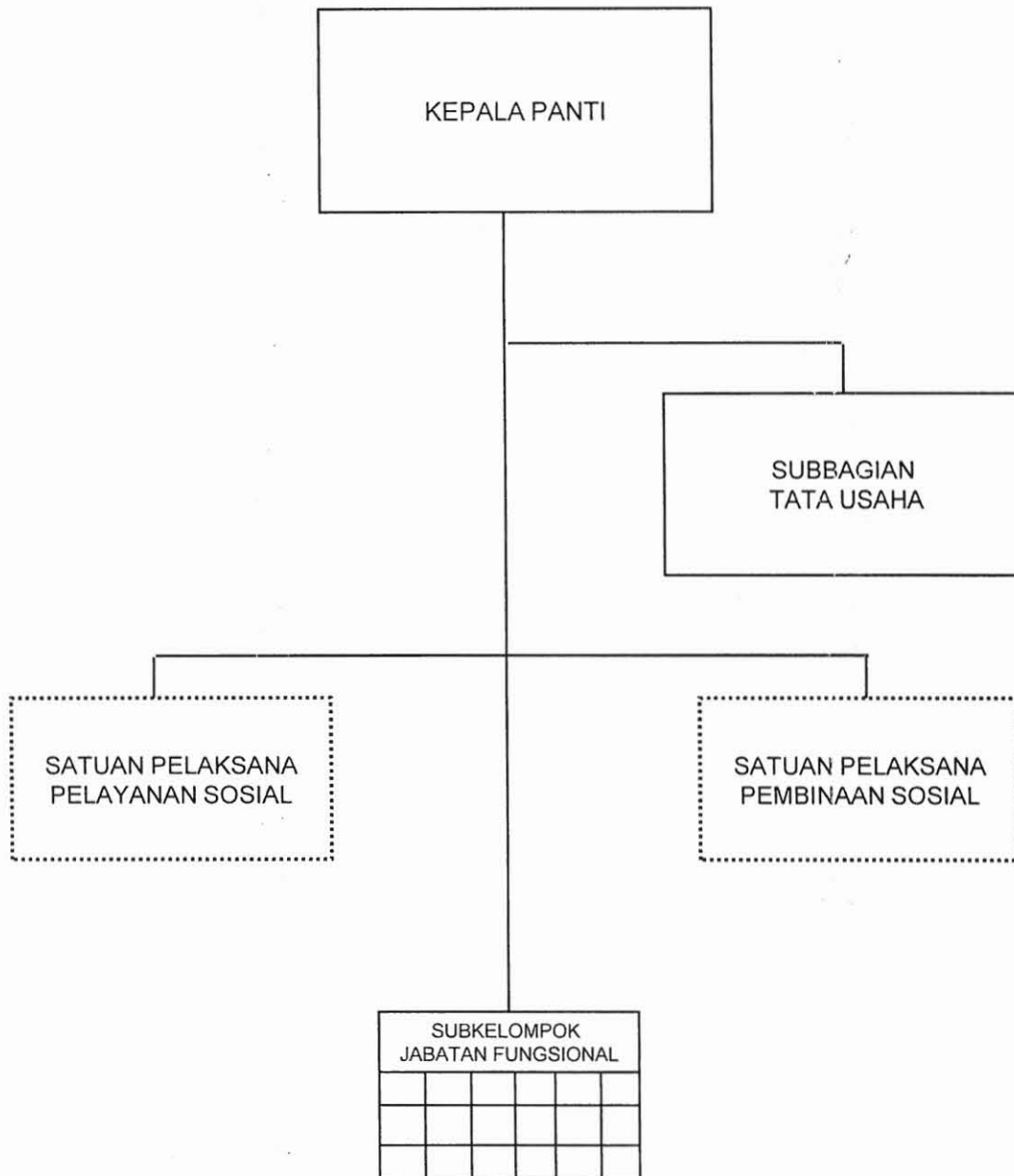

GUBERNUR PROVINSI DAERAH KHUSUS
IBUKOTA JAKARTA,

ttd.

BASUKI T. PURNAMA